



R0259 Sokker med hulmønster

Størrelse

38/39

Materialer

Regia 4-fädig Design Line by Arne & Carlos
100 g Star Night fv 03653
Milward strømpepinde 2½ mm

Strikkefasthed

30 m og 42 omg/p i glatstrikning på p 2½ mm = 10 x 10 cm.

Tip

Hvis sokkerne ønskes helt ens, så sørg for at begynde begge sokker samme sted i striberapporten på garnet.

Lille hulmønster

Maskeantal delbart med 4.

1.-4. omg: *1 vr, 3 r*, gentag *-* omg rundt.

5. omg: *1 vr, strik de følgende 3 m således: Træk 3. m på venstre p hen over 1. og 2. m (helt ud over p), strik 1 r, slå om, 1 r*. Gentag *-* omg rundt.

6.-9. omg: Som 1.-4. omg.

Strik 1.-4. omg 1 gang, og strik derefter 5.-9. omg i alt 5 gange.



Stort hulmønster med ruder

Strikkes efter diagrammet, idet rapportens 16 m gentages 4 gange på omg. Strik 1.-44. omg 1 gang, og fortsæt derefter med at gentage 41.-44. omg.

Vendepinde og vendemasker (vende-m)

Når man strikker **timeglashæl**, strikkes der vendepinde og vendemasker. For at der ikke skal komme huller i strikketøjet ved vendingerne, strikkes vendepinde således: Strik det angivne antal m, vend arb. Tag 1 m vr løs af med garnet foran arb, og træk nu garnet stramt bagud over p (= væk fra dig selv), så den strikkede m trækkes op over pinden og fremstår dobbelt = vendemaske (vende-m). Strik resten af p. Senere, når der skal strikkes hen over vendemasken, strikkes den "dobbelt" m som var det én m. (En vendemaske tæller altid kun for én maske.)

SOKKER

Slå 64 m op fordelt på 4 strømpep (= 16 m på hver p) og strik rundt. Begynd med 24 omg i det lille hulmønster. Fortsæt derefter i stort hulmønster med ruder efter diagrammet – strik 1.-44. omg 1 gang, og gentag derefter 41.-44. omg endnu 2 gange.

Strik endnu 4 omg med mønster over m på 2. og 3. p, mens der strikkes glatstrikning over m på 1. og 4. p som begyndelse til hælen.

Timeglashæl

Sæt nu m fra 4. og 1. p på samme p (= 32 m i alt) og strik timeglashæl over disse m således:

1. p (retsiden): Ret.

2. p: 1 vende-m, strik de øvrige m vrang.

3. p: 1 vende-m, strik ret hen til vende-m fra forrige p, vend.

4. p: 1 vende-m, strik vrang hen til vende-m fra forrige p, vend.

Gentag 3.-4. p, til der er 10 vende-m i hver side og 12 m i midten.

Strik nu 2 omg over samtlige m (dvs. alle 64 m), idet der strikkes glatstrikning over m på 1. og 4. p, mens der strikkes mønster over m på 2. og 3. p. Hver vende-m strikkes som 1 m, dvs. begge maskelænker strikkes samtidig.

Fortsæt derefter med hælen således:

1. p (retsiden): Strik de 12 m midt på hælen + 1 m ret, vend.

2. p: 1 vende-m, strik de 12 m midt på hælen + 1 m vrang, vend.

3. p: 1 vende-m, strik ret hen til vende-m fra forrige p, strik denne + den følgende m ret, vend.

4. p: 1 vende-m, strik vrang hen til vende-m fra forrige p, strik denne + den følgende m vrang, vend.

Gratis mønster

Schachenmayr
SINCE 1822
REGIA



Gentag 3.-4. p indtil der er strikket vende-m over de yderste af hærens m. Vend efter den sidste p fra vrangsidens, strik igen 1 vende-m og strik ret hen til midt på hælen.

Fordel m på 4 p som i begyndelsen af arb, og fortsæt igen rundt over alle m, idet der fortsættes i glatstriking over underfodens m (= 1. og 4. p) og i mønster over overfodens m (= 2. og 3. p).

Fortsæt med denne m-inddeling til foden måler 20 cm.

Båndtå

Strik resten af arb i glatstriking, og tag på næste omg ind til tåen således:

Omg med indtagninger:

1. og 3. p: Strik ret til de sidste 3 m på p, 2 r sm, 1 r.

2. og 4. p: 1 r, 1 r løs af, 1 r, træk den løse m over den strikkede m, strik de øvrige m på p ret.

Gentag disse indtagninger på hver 4. omg 1 gang, på hver 3. omg 2 gange, på hver 2. omg 3 gange og på hver omg i alt 6 gange.

Der er nu 12 m tilbage på omg. Bryd garnet – lad en lang ende hænge, og brug denne til at sy de sidste m sammen med maskesting. (Eller sy garnenden 2 gange gennem de resterende m, træk dem sammen og hæft ende.)

Strik den anden sok magen til.

Diagram til stort hulmønster med ruder

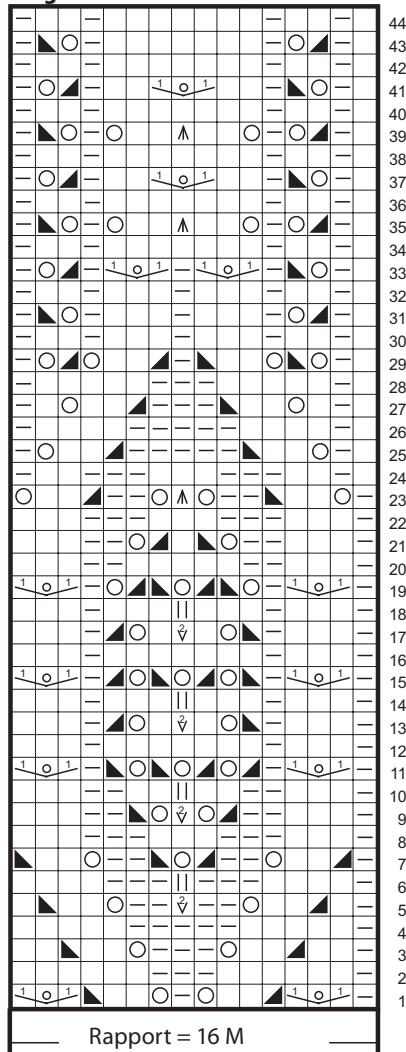

Tegnforklaring

- 1 r
- 1 vr
- slå om
- 2 r sm
- 1 r løs af, 1 r, træk den løse m over den strikkede
- Strik (1 r, 1 dr r) i næste m (1 m taget ud)
- 2 r
- 1 r løs af, 2 r sm, træk den løse m over de sammenstrikkede
- Træk 3. m på venstre p hen over 1. og 2. m på p og ud over p, strik 1 r, slå om, 1 r

Størrelsestabel til sokker i Schachenmayr Regia Design Line by Arne & Carlos.

Strikfasthed i glatstriking på p 2½ mm (vejledende): 30 m og 42 p/omg = 10 x 10 cm.

| Str. | 22/23 | 24/25 | 26/27 | 28/29 | 30/31 | 32/33 | 34/35 | 36/37 | 38/39 | 40/41 | 42/43 | 44/45 | 46/47 |
|---|-------|-------|-------|--------|--------|--------|--------|----------|----------|----------|----------|----------|----------|
| Fodens længde (cm) | 14,5 | 15,5 | 17 | 18 | 19,5 | 21 | 22 | 23,5 | 25 | 26,5 | 27,5 | 28,5 | 30 |
| Antal opslagsm | 44 | 48 | 48 | 52 | 52 | 56 | 56 | 60 | 60 | 64 | 64 | 68 | 72 |
| Antal m pr. p | 11 | 12 | 12 | 13 | 13 | 14 | 14 | 15 | 15 | 16 | 16 | 17 | 18 |
| Længde på skaftet (cm) | 10 | 11 | 12 | 12 | 13 | 14 | 16 | 16 | 18 | 18 | 19 | 19 | 20 |
| Antal m på hælen | 22 | 24 | 24 | 26 | 26 | 28 | 28 | 30 | 30 | 32 | 32 | 34 | 36 |
| M-fordeling til timeglasshæl | 7/8/7 | 8/8/8 | 8/8/8 | 8/10/8 | 8/10/8 | 9/10/9 | 9/10/9 | 10/10/10 | 10/10/10 | 10/12/10 | 10/12/10 | 11/12/11 | 12/12/12 |
| Fodens længde til begyndelsen af tåen (cm) | 11,5 | 12,5 | 14 | 14 | 15,5 | 17 | 18 | 18,5 | 20 | 21 | 22 | 22,5 | 24 |
| Indtagninger til båndtå efter 1. omg med indtagninger | | | | | | | | | | | | | |
| På 4. omg | - | - | - | - | - | - | - | 1 x | 1 x | 1 x | 1 x | 1 x | 1 x |
| På hver 3. omg | 1 x | 1 x | 1 x | 2 x | 2 x | 2 x | 2 x | 2 x | 2 x | 2 x | 2 x | 2 x | 2 x |
| På hver 2. omg | 3 x | 3 x | 3 x | 3 x | 3 x | 3 x | 3 x | 3 x | 3 x | 3 x | 3 x | 4 x | 4 x |
| På hver omg | 4 x | 5 x | 5 x | 5 x | 5 x | 6 x | 6 x | 6 x | 6 x | 7 x | 7 x | 7 x | 8 x |



Schachenmayr
SINCE 1822
REGIA



R0259 Sockar med hålmönster

Storlek

38/39

Material

Regia 4-trådig Design Line by Arne & Carlos
100 gram Star Night fg 03653
Milward strumpstickor 2½ mm

Masktäthet

30 m och 42 v slätstickning med st 2½ = 10 x 10 cm.

Tips

Om sockarna önskas helt lika, så se till att börja båda sockarna på samma ställe i randningsrapporten på garnet.

Litet hålmönster

Maskantalet delbart med 4.

Varv 1 - 4: *1 am, 3 rm*, upprepa *-* v runt.

Varv 5: *1 am, sticka de följande 3 m så här: Drag 3:e m på vänster st över 1:a och 2:a m (helt ut över st), sticka 1 rm, 1 omslag, 1 rm. Upprepa *-* v runt.

Varv 6 - 9: = v 1 - 4.

Sticka v 1 - 4 en gång, och sticka därefter v 5 - 9 totalt 5 gånger.

Stort hålmönster med rutor

Stickas efter diagrammet, och rapportens 16 m upprepas 4 gånger på v. Sticka v 1 - 44 en gång, och fortsatt därefter med att upprepa v 41 - 44.

Vändvarv och vändmaskor (vänd-m)

När man stickar timglashäl, stickas det vändvarv och vändmaskor. För att det inte skall bli hål i stickningen vid vändningarna, stickas vändvarv så här: Sticka det angivna antal m, vänd arb. Lyft 1 m avigt med garnet framför arb, och drag garnet stramt bakåt över st (= bort från dig själv), så den stickade m dras upp över stickan och framstår dubbel = vändmaska (vänd-m). Sticka resten av v. Senare, när det skall stickas över vändmaskan, stickas den "dubbla" m som var det en m. (En vändmaska räknas alltid bara som en maska.)

SOCKAR

Lägg upp 64 m och fördela på 4 strumpst (= 16 m på varje st) och sticka runt. Börja med 24 v i det lilla hålmönstret. Fortsätt därefter med stort hålmönster med rutor efter digrammet - sticka v 1 - 44 1 gång och upprepa därefter v 41 - 44 ytterligare 2 gånger.

Sticka ytterligare 4 v mönster på m på 2:a och 3:e v, och sticka slätstickning på m på 1:a och 4:e st som i början på hälen.

Timglashäl

Sätt m från 4:e och 1:a st på samma st (= 32 m totalt) och sticka timglashälen på dessa m så här:

Varv 1 (rätsidan): Rätt.

Varv 2: 1 vänd-m, sticka de övriga m aviga.

Varv 3: 1 vänd-m, sticka räta fram till vänd-m från föregående v, vänd.

Varv 4: 1 vänd-m, sticka aviga fram till vänd-m från föregående v, vänd.

Upprepa v 3 - 4, tills det är 10 vänd-m i var sida och 12 m på mitten.

Sticka 2 v på samtliga m (dvs. alla 64 m), och sticka slätstickning på m på 1:a och 4:e st, och det stickas mönster på 2:a och 3:e st. Varje vänd-m stickas som 1 m, dvs. båda masklänkarna stickas samtidigt.

Fortsätt därefter med hälen så här:

Varv 1 (rätsidan): Sticka de 12 m mitt på hälen + 1 rät m, vänd.

Varv 2: 1 vänd-m, sticka de 12 m mitt på hälen + 1 avig m, vänd.

Varv 3: 1 vänd-m, sticka räta fram till vänd-m från föregående v, sticka denna + den följande m räta, vänd.

Varv 4: 1 vänd-m, sticka aviga fram till vänd-m från föregående v, sticka denna + den följande m aviga, vänd.



Gratis stickbeskrivning

Schachenmayr
SINCE 1822
REGIA



Upprepa v 3 – 4 tills det är stickat vänd-m på de yttersta av hälen m. Vänd efter det sista v från avsigssidan, sticka igen 1 vänd-m och sticka räta till mitt på hälen.

Fördela m på 4 st som i början på arb, och fortsätt runt igen på alla m, och fortsätt med slätstickning på underfotens m (= 1:a och 4:e st) och mönster på överfotens m (= 2:a och 3:e st). Fortsätt med denna m-indelning tills foten mäter 20 cm.

Bandtä

Sticka resten av arb i slätstickning, och minska på nästa v till tårna så här:

V med minskningar:

Sticka 1 och 3: Sticka räta till de sista 3 m på st, 2 rm tillsammans, 1 rm.

Sticka 2 och 4: 1 rm, lyft 1 m rät, 1 rm, drag den lyfta m över den stickade m, sticka de övriga m på st räta.

Upprepa dessa minskningar på vart 4:e v 1 gång, på vart 3:e v 2 gånger, på vartannat v 3 gånger och på varje v totalt 6 gånger.

Det är nu 12 m kvar på v. Tag av garnet – låt en lång ända hänga, och använd denna till att sy ihop de sista m med maskstyg. (Eller sy garnändarna 2 gånger genom de återstående m, drag ihop dem och fäst.)

Sticka den andra sockan på samma sätt.

Diagram till stort hålmönster med rutor

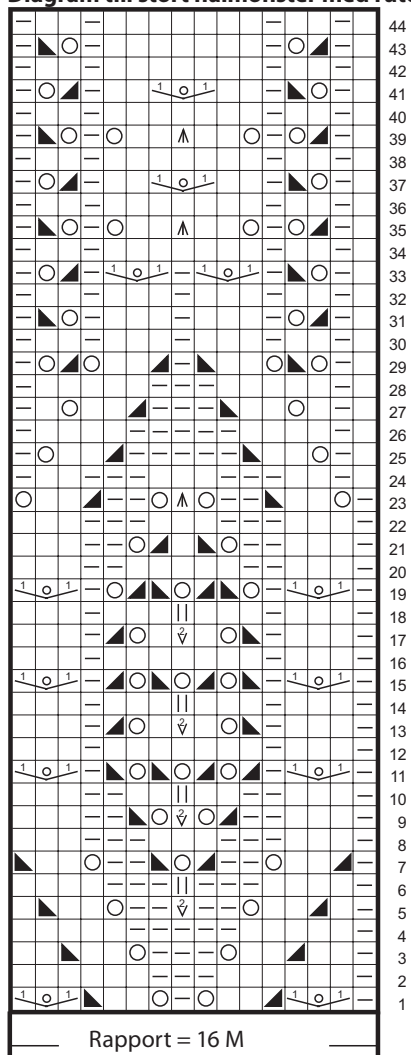

Teckenförklaring

- 1 rm
- 1 am
- 1 omslag
- 2 rm tillsammans
- lyft 1 m rät, 1 rm, drag den lyfta m över den stickade
- Sticka (1 rm, 1 vriden rm) i nästa m (1 ökad m)
- 2 rm
- lyft 1 m rät, 2 rm tillsammans, drag den lyfta m över de sammanstickade
- Drag 3:e m på vänster st över 1:a och 2:a m på st och ut över st, sticka 1 rm, 1 omslag, 1 rm.

Storlekstabell till sockor i Schachenmayr Regia Design Line by Arne & Carlos. Masktäthet i slätstickning med st 2½ (väjledande): 30 m och 42 v = 10 x 10 cm.

| Storl. | 22/23 | 24/25 | 26/27 | 28/29 | 30/31 | 32/33 | 34/35 | 36/37 | 38/39 | 40/41 | 42/43 | 44/45 | 46/47 |
|---|-------|-------|-------|--------|--------|--------|--------|----------|----------|----------|----------|----------|----------|
| Fotens längd (cm) | 14,5 | 15,5 | 17 | 18 | 19,5 | 21 | 22 | 23,5 | 25 | 26,5 | 27,5 | 28,5 | 30 |
| Antal upplagda m | 44 | 48 | 48 | 52 | 52 | 56 | 56 | 60 | 60 | 64 | 64 | 68 | 72 |
| Antal m per st | 11 | 12 | 12 | 13 | 13 | 14 | 14 | 15 | 15 | 16 | 16 | 17 | 18 |
| Längd på skaftet (cm) | 10 | 11 | 12 | 12 | 13 | 14 | 16 | 16 | 18 | 18 | 19 | 19 | 20 |
| Antal m på hälen | 22 | 24 | 24 | 26 | 26 | 28 | 28 | 30 | 30 | 32 | 32 | 34 | 36 |
| M-fördelning till timglashäl | 7/8/7 | 8/8/8 | 8/8/8 | 8/10/8 | 8/10/8 | 9/10/9 | 9/10/9 | 10/10/10 | 10/10/10 | 10/12/10 | 10/12/10 | 11/12/11 | 12/12/12 |
| Fotens längd till början av tårna (cm) | 11,5 | 12,5 | 14 | 14 | 15,5 | 17 | 18 | 18,5 | 20 | 21 | 22 | 22,5 | 24 |
| Minskningar till bandtår efter 1:a v med minskningar | | | | | | | | | | | | | |
| På 4:e v | - | - | - | - | - | - | - | 1 x | 1 x | 1 x | 1 x | 1 x | 1 x |
| På vart 3:e v | 1 x | 1 x | 1 x | 2 x | 2 x | 2 x | 2 x | 2 x | 2 x | 2 x | 2 x | 2 x | 2 x |
| På vartannat v | 3 x | 3 x | 3 x | 3 x | 3 x | 3 x | 3 x | 3 x | 3 x | 3 x | 3 x | 4 x | 4 x |
| På varje v | 4 x | 5 x | 5 x | 5 x | 5 x | 6 x | 6 x | 6 x | 6 x | 7 x | 7 x | 7 x | 8 x |



Schachenmayr
SINCE 1822
REGIA